

**Instituto de Fomento Minero y Estudios Geológicos del Estado de  
México  
"IFOMESEM"**

**NOTAS A LOS ESTADOS FINANCIEROS  
NOTAS DE DESGLOSE**

**1. ESTADO DE SITUACIÓN FINANCIERA**

**ACTIVO**

- **Efectivo y Equivalentes**

El efectivo está constituido por moneda de curso legal y se encuentra a su valor nominal y se integra como sigue:

| <b>Cuenta</b>   | <b>Importe<br/>(Pesos)</b> |                    |
|---|----------------------------|--------------------|
|   | <b><u>2024</u></b>         | <b><u>2023</u></b> |
| <b>Bancos/Tesorería</b>   |                            |                    |
| Banco Mercantil del Norte S.A.<br>Institución<br>de Banca Múltiple, Grupo Financiero<br>Banorte | 1,323,032.94               | 743,231.58         |
| <b>Total</b>  | <b>1,323,032.94</b>        | <b>743,231.58</b>  |

- **Derechos a Recibir Efectivos y Equivalentes y Bienes o Servicios a Recibir**

Concentra los derechos a favor del Instituto y está integrada por:

| <b>Cuenta</b>   | <b>Importe<br/>(Pesos)</b> |                    |
|---|----------------------------|--------------------|
|   | <b><u>2024</u></b>         | <b><u>2023</u></b> |
| <b>Deudores Diversos por Cobrar a Corto<br/>Plazo</b> |                            |                    |
| C. Facundo Hinojosa Farrera                           | 34,374.79                  | 59,374.87          |
| <b>Total</b>  | <b>34,374.79</b>           | <b>59,374.87</b>   |



El saldo al 31 de Marzo de 2024, corresponde a un préstamo otorgado al C. Facundo Hinojosa Farrera por concepto de Fondo de Vivienda de acuerdo a Convenio Sindical.

- **Bienes Disponibles para su Transformación o Consumo (Inventarios)**

No aplica

- **Inversiones Financieras**

No aplica

- **Bienes Muebles, Inmuebles e Intangibles**

En concordancia con el postulado básico de valuación, los bienes muebles, es decir, mobiliario y equipo, vehículos, equipos especiales, entre otros, se registra a su costo de adquisición, o bien, a su valor estimado razonablemente o de un bien similar por el área administrativa correspondiente o al de avalúo, en caso de que sean producto de una donación, expropiación, adjudicación o dación en pago, aun cuando no se cuente con la factura o documento original que ampare la propiedad del bien, e incluso se encuentren en trámite de regularización de la propiedad. En todos los casos se deberán incluir los gastos y costos relacionados con su adquisición, así como el impuesto al valor agregado excepto cuando se trate de organismos sujetos a un régimen fiscal distinto al de no contribuyentes. Este rubro se integra de la siguiente manera:

| Cuenta                                | Importe<br>(Pesos)  |                     |
|---------------------------------------|---------------------|---------------------|
|                                       | 2024                | 2023                |
| Mobiliario y Equipo de Administración | 925,362.74          | 970,232.70          |
| Vehículos y Equipo de Transporte      | 1,348,131.54        | 1,348,131.54        |
| Total                                 | <u>2,273,494.28</u> | <u>2,318,364.24</u> |

El Instituto tiene bienes muebles en comodato los cuales se encuentran registrados en cuentas de orden, debido a que dichos bienes no son propiedad del Instituto solo son para su uso por tiempo indefinido, como se menciona en el contrato correspondiente.

La depreciación representa la parte estimada de la capacidad de los bienes muebles que se han consumido durante un periodo, su fin es de índole informativo. El registro contable de la depreciación tiene como objetivo reconocer la pérdida el valor de un bien que pueda originarse por obsolescencia, desgaste o deterioro, ordinario, defectos de fabricación, falta de uso, insuficiencia, entre otros.

La depreciación se calcula, a partir del mes siguiente al de su adquisición. Los porcentajes de depreciación en el ejercicio 2024 son los siguientes:

| <b>Concepto</b>                | <b>%</b> |
|--------------------------------|----------|
| Transporte                     | 10       |
| Mobiliario y Equipo de Oficina | 3        |
| Equipo de Computo              | 20       |
| Vehículos                      | 10       |
| Edificios                      | 2        |
| Maquinaria                     | 10       |
| El resto                       | 10       |

El saldo de la depreciación acumulada se presenta al 31 de Marzo de 2024 y al 31 de Marzo de 2023 se detalla a continuación:

| <b>Cuenta</b>                         | <b>Importe<br/>(Pesos)</b> |                            |
|---------------------------------------|----------------------------|----------------------------|
|                                       | <b><u>2024</u></b>         | <b><u>2023</u></b>         |
| Mobiliario y Equipo de Administración | 577,760.73                 | 572,844.94                 |
| Vehículos y Equipo de Transporte      | 1,123,867.08               | 1,041,007.08               |
| <b>Total</b>                          | <b><u>1,701,627.81</u></b> | <b><u>1,613,852.02</u></b> |

El valor neto de los bienes muebles se muestra a continuación:

|  | <b>Importe<br/>(Pesos)</b> |                    |
|--|----------------------------|--------------------|
|  | <b><u>2024</u></b>         | <b><u>2023</u></b> |
|  | 571,866.47                 | 704,512.22         |

- **Estimaciones y Deterioros**

No aplica

- **Otros Activos**

El saldo de este rubro al 31 de Marzo es por \$2,155.17 y corresponde a combustible y lubricantes.

## 2. ESTADO DE ACTIVIDADES

- **Ingresos:**

Los ingresos que se generaron, se detallan a continuación:

| Concepto   | Importe<br>(Pesos)         |                            |
|--|----------------------------|----------------------------|
|  | <u>2024</u>                | <u>2023</u>                |
| Participaciones, Asignaciones, Transferencias,<br>Asignaciones, Subsidios y Otras Ayudas | 2,738,662.00               | 2,615,458.85               |
| Productos  | 731.12                     | 298.97                     |
| <b>Total de Ingresos</b>   | <b><u>2,739,393.12</u></b> | <b><u>2,615,757.82</u></b> |

- **Gastos y Otras Pérdidas:**

| Concepto   | Importe<br>(Pesos)         |                            |
|--|----------------------------|----------------------------|
|  | <u>2024</u>                | <u>2023</u>                |
| <b>Gastos de Funcionamiento</b>                    |                            |                            |
| Servicios Personales                               | 1,772,077.79               | 1,986,602.29               |
| Materiales y Suministros                           | 17,787.73                  | 36,441.56                  |
| Servicios Generales                                | 361,006.76                 | 362,822.16                 |
| <b>Total de Gastos de Funcionamiento</b>           | <b><u>2,150,872.28</u></b> | <b><u>2,385,866.01</u></b> |
| <b>Otros Gastos y Pérdidas<br/>Extraordinarias</b> |                            |                            |
| Depreciación                                       | 24,047.22                  | 24,383.76                  |
| <b>Total de Gastos y Otras Pérdidas</b>            | <b><u>2,174,919.50</u></b> | <b><u>2,410,249.77</u></b> |

## 3. ESTADO DE VARIACIÓN EN LA HACIENDA PÚBLICA

Integrado por las aportaciones que en efectivo o en especie que el Gobierno del Estado ha hecho al Instituto, por los subsidios otorgados para la adquisición de bienes y servicios, así como el resultado de la operación del presente ejercicio y anteriores.

El patrimonio generado está integrado de la siguiente manera:

| Concepto  | Importe<br>(Pesos)  |                     |
|---|---------------------|---------------------|
|   | 2024                | 2023                |
| <b>Variaciones de la hacienda Pública/Patrimonio Neto</b> |                     |                     |
| Resultado del Ejercicio (Ahorro/desahorro)                | 564,473.62          | 205,508.05          |
| Resultados de Ejercicios Anteriores                       | 1,262,063.72        | 1,104,923.96        |
| Revalúo   | 4,267.50            | 4,267.50            |
| <b>Total</b>  | <b>1,830,804.84</b> | <b>1,314,699.51</b> |

#### 4. ESTADO DE FLUJOS DE EFECTIVO

##### 1. Efectivo y Equivalentes

|   | 2024                | 2023              |
|---|---------------------|-------------------|
| Efectivo en Bancos - Tesorería          | 1,323,032.94        | 743,231.58        |
| Efectivo en Bancos - Dependencias       | .0                  | .0                |
| Inversiones Temporales (hasta 3 meses)  | .0                  | .0                |
| Fondos con Afectación Específica        | .0                  | .0                |
| Depósitos de Fondos de Terceros y Otros | .0                  | .0                |
| <b>Total de Efectivo y Equivalentes</b> | <b>1,323,032.94</b> | <b>743,231.58</b> |

##### 2. Bienes Muebles e Inmuebles

Al 31 de marzo de 2024 no se han adquirido bienes muebles e inmuebles; sin embargo, en el ejercicio 2023 se realizó una disminución en el Activo por un importe de 44,869.96, afectando resultados de Ejercicios Anteriores por 35,895.97 y la depreciación acumulada por 8,973.99.

### 3. Conciliación de los Flujos de Efectivo

| Integración de Flujo de Efectivo                            | Al 31 de Marzo de<br>2024 | 2023         |
|---|---------------------------|--------------|
| Flujos Netos de Efectivo por Actividades de Operación       | 564,473.62                | 205,508.05   |
| Flujos Netos de Efectivo por Actividades de Inversión       | 161,694.93                | 136,178.01   |
| Flujos Netos de Efectivo por Actividades de Financiamiento  | -146,367.19               | -860,711.48  |
| Efectivo y Equivalentes al Efectivo al Inicio del Ejercicio | 743,231.58                | 1,262,257.00 |
| Efectivo y Equivalentes al Efectivo al Final del Ejercicio  | 1,323,032.94              | 743,231.58   |

### 5. CONCILIACIÓN ENTRE LOS INGRESOS PRESUPUESTARIOS Y CONTABLES, Y LOS EGRESOS PRESUPUESTARIOS CON LOS GASTOS CONTABLES

#### Conciliación entre los Ingresos Presupuestarios y Contables:

| <b>Instituto de Fomento Minero y Estudios Geológicos del Estado de México</b><br><b>Conciliación entre los Ingresos Presupuestarios y Contables</b><br><b>Correspondiente del 1 de Enero al 31 de Marzo de 2024</b><br><b>(Pesos)</b> |                     |
|---|---------------------|
| <b>1. Ingresos Presupuestarios</b>  | <b>2,739,393.12</b> |
| <b>2. Más ingresos contables no presupuestarios</b>   | <b>.0</b>           |
| Ingresos Financieros  |                     |
| Incremento por Variación de Inventarios   |                     |
| Disminución del Exceso de Estimaciones por Pérdida o Deterioro u Obsolescencia  |                     |
| Disminución del Exceso de Provisiones   |                     |
| Otros Ingresos y Beneficios Varios  |                     |
| Otros Ingresos Contables no Presupuestarios   |                     |
| <b>3. Menos ingresos presupuestarios no contables</b>   |                     |
| Aprovechamientos Patrimoniales  |                     |
| Ingresos Derivados de Financiamientos   |                     |
| Otros Ingresos Presupuestarios no Contables   |                     |
| <b>4. Ingresos Contables (4 = 1 + 2 - 3)</b>  | <b>2,739,393.12</b> |

**Conciliación entre los Egresos Presupuestarios y los Gastos Contables:**

**Instituto de Fomento Minero y Estudios Geológicos del Estado de México**  
**Conciliación entre los Egresos Presupuestarios y los Gastos Contables**  
**Correspondiente del 1 de Enero al 31 de Marzo de 2024**  
**(Pesos)**

|  |                     |
|--|---------------------|
| <b>1.- Total de Egresos Presupuestarios</b>  | <b>2,150,872.28</b> |
| <b>2.- Menos Egresos Presupuestarios no Contables</b><br>Materias Primas y Materiales de Producción y Comercialización<br>Materiales y Suministros<br>Mobiliario y Equipo de Administración<br>Mobiliario y Equipo Educativo y Recreativo<br>Equipo e Instrumental Médico y de Laboratorio<br>Vehículos y Equipo de Transporte<br>Equipo de Defensa y Seguridad<br>Maquinaria, Otros Equipos y Herramientas<br>Activos Biológicos<br>Bienes Inmuebles<br>Activos Intangibles<br>Obra Pública en Bienes de Dominio Público<br>Obra Pública en Bienes Propios<br>Acciones y Participaciones de Capital<br>Compra de Títulos y Valores<br>Concesión de Préstamos<br>Inversiones en Fideicomisos, Mandatos y Otros Análogos<br>Provisiones para Contingencias y Otras Erogaciones Especiales<br>Amortización de la Deuda Pública<br>Adeudos de Ejercicios Fiscales Anteriores (ADEFAS)<br><b>Otros Egresos Presupuestales No Contables</b> |                     |
| <b>3. Más Gastos Contables no Presupuestales</b>   | <b>24,047.22</b>    |
| Estimaciones, Depreciaciones, Deterioros, Obsolescencia y Amortizaciones   | 24,047.22           |
| Provisiones  |                     |
| Disminución de Inventarios   |                     |
| Aumento por Insuficiencia de Estimaciones por Pérdida o Deterioro u Obsolescencia  |                     |
| Aumento por Insuficiencia de Provisiones   |                     |
| Otros Gastos   |                     |
| <b>Otros Gastos Contables No Presupuestales</b>  |                     |
| <b>4. Total de Gasto Contable (4 = 1 - 2 + 3)</b>  | <b>2,174,919.50</b> |

## NOTAS DE MEMORIA ( CUENTAS DE ORDEN )

| <b>Instituto de Fomento Minero y Estudios Geológicos del Estado de México</b> |                   |                   |
|---|-------------------|-------------------|
| <b>CUENTAS DE ORDEN CONTABLES</b>   |                   |                   |
| <b>(Pesos)</b>  |                   |                   |
|   | <b>2024</b>       | <b>2023</b>       |
| <b>CUENTAS DEUDORAS</b>   |                   |                   |
| Almacen   | 111,379.35        | -                 |
| Cuentas de Control de Organismos Auxiliares                                   | 66.00             | 66.00             |
| Bienes Muebles e Inmuebles en Comodato  | 239,027.04        | 239,027.04        |
|   | <b>350,472.39</b> | <b>239,093.04</b> |
| <b>CUENTAS ACREEDORAS</b>   |                   |                   |
| Artículos Disponibles por el Almacen  | 62,580.27         | -                 |
| Artículos Distribuidos por el Almacen   | 48,799.08         | -                 |
| Organismos Auxiliares Cuenta de Control                                       | 66.00             | 66.00             |
| Comodato de Bienes Muebles e Inmuebles  | 239,027.04        | 239,027.04        |
|   | <b>350,472.39</b> | <b>239,093.04</b> |

| <b>Instituto de Fomento Minero y Estudios Geológicos del Estado de México</b> |                      |                      |
|---|----------------------|----------------------|
| <b>CUENTAS DE ORDEN PRESUPUESTALES</b>  |                      |                      |
| <b>(Pesos)</b>  |                      |                      |
|   | <b>2024</b>          | <b>2023</b>          |
| <b>CUENTAS DEUDORAS</b>   |                      |                      |
| Ley de Ingresos Estimada  | 11,129,665.00        | 10,766,987.00        |
| Presupuesto de Egresos por Ejercer de Gastos de Funcionamiento                | 8,942,591.12         | 8,212,195.81         |
| Presupuesto de Egresos Devengado de Gasto de Funcionamiento                   | 0.00                 | 68,419.56            |
| Presupuesto de Egresos Pagado de Gastos de Funcionamiento                     | 2,150,872.28         | 2,317,446.45         |
| Presupuesto de Egresos Comprometido de Gastos de Funcionamiento               | 36,201.60            | 168,925.18           |
|   | <b>22,259,330.00</b> | <b>21,533,974.00</b> |
| <b>CUENTAS ACREEDORAS</b>   |                      |                      |
| Ley de Ingresos por Ejecutar  | 8,390,271.88         | 8,151,229.18         |
| Ley de Ingresos Recaudado   | 2,739,393.12         | 2,615,757.82         |
| Presupuesto de Egresos Aprobado de Gastos de Funcionamiento                   | 11,129,665.00        | 10,766,987.00        |
|   | <b>22,259,330.00</b> | <b>21,533,974.00</b> |



# NOTAS DE GESTIÓN ADMINISTRATIVA

## 1. INTRODUCCIÓN:

Al 31 de marzo de 2024 el IFOMEGEM estuvo impactado por la incertidumbre económica, por lo que el GEM en previsión de los efectos que pudiesen tener en el Presupuesto Estatal, reforzó las medidas de austeridad, racionalidad y disciplina presupuestal con el Acuerdo para la contención del Gasto y el Ahorro Presupuestario en la Administración Pública Estatal para el Ejercicio Fiscal 2024.

## 2. PANORAMA ECONÓMICO FINANCIERO

En concordancia con el Decreto promulgado por el Titular del Ejecutivo Federal el pasado 10 de diciembre de 2012, mismo que establece las medidas para el uso eficiente, transparente y eficaz de los recursos públicos y que aunado a estas medidas el Gobierno del Estado de México contempla dentro de sus objetivos, generar ahorros en su gasto corriente que reflejan en proporcionar más y mejores servicios a la ciudadanía y a los programas sociales, el Instituto de Fomento Minero y Estudios Geológicos del Estado de México cumplió con sus programas de trabajo bajo las premisas de austeridad, disciplina y transparencia en el manejo de los recursos públicos sin detrimento en calidad y oportunidad de la prestación de sus servicios.

## 3. AUTORIZACIÓN E HISTORIA

El Instituto de Fomento Minero y Estudios Geológicos del Estado de México (IFOMEGEM), fue creado como Organismo Público Descentralizado de carácter Estatal con Personalidad Jurídica y Patrimonio propios; mediante Decreto publicado en Gaceta de Gobierno Número 88, de fecha 10 de mayo de 2000.

## 4. ORGANIZACIÓN Y OBJETO SOCIAL

a) Objeto social

- I. Impulsar el desarrollo minero de la entidad, mediante el aprovechamiento sustentable de los recursos minerales; y
- II. Elaborar estudios que permita apoyar a las autoridades competentes para determinar y mitigar la problemática relacionada con los riesgos a la población generados por

procesos geológicos naturales y por los impactos ambientales que las actividades mineras provocan en los recursos asociados.

b) Principal actividad

- I. Realizar investigaciones geológico-mineras aplicadas a la exploración, al aprovechamiento óptimo de los recursos minerales del territorio estatal y a la interpretación de los eventos geológicos que les dieron origen;
- II. Promover y desarrollar la reactivación de la industria minera en el Estado, principalmente en los municipios de El Oro y Sultepec, así como fortalecer esta actividad en los municipios de Zacualpan, Tejupilco y Zacazonapan;
- III. Practicas estudios de exploración detallados, que permitan conocer el potencial y la calidad de yacimientos minerales, seleccionados por la viabilidad de comercialización de las sustancias que contiene;
- IV. Elaborar estudios de investigación de las características físico-químicas de las sustancias minerales localizadas en el Estado para evaluar su calidad y posibilidades de comercialización;
- V. Determinar la viabilidad del desarrollo de las concesiones mineras otorgadas por el Gobierno Federal en el Estado, así como de los lotes que no estén en dicho régimen, para integrar y promover una cartera de nuevos proyectos de exploración y explotación de minera;
- VI. Promover, ante las autoridades competentes, la emisión de la normatividad correspondiente a la explotación de minerales no concesibles por el Gobierno Federal, a fin de que la actividad minera se lleve a cabo de manera sustentable, observando las disposiciones en materia de ecología y uso del suelo;
- VII. Organizar y participar en foros y exposiciones nacionales e internacionales para difundir y promover el potencial geológico-minero de la Entidad, con la finalidad de atraer nuevas inversiones de exploración y explotación de yacimientos minerales;
- VIII. Mantener actualizado en coordinación con la Federación, el Padrón de Concesionarios Mineros Federales en el Estado, así como la ubicación geográfica de lotes para conocer las áreas ocupadas y detectar aquellas libres que posean interés geológico-minero;



- IX. Realizar investigaciones aplicadas en materia de geología ambiental, enfocadas a la detección y prevención de riesgos naturales y aquellos en los que intervienen las actividades antropogénicas;
- X. Desarrollar, dentro del ámbito de su competencia, programas de mitigación de impactos ambientales provocados por la actividad minera, así como por la disposición de residuos sólidos municipales, la sobreexplotación y la contaminación de mantos acuíferos y otros en los que se involucra al entorno geológico;
- XI. Promover ante quien corresponda, la rehabilitación de terrenos que han sido deteriorados por impactos ambientales, producidos por la actividad minera de explotación de minerales pétreos y otras sustancias minerales no accesibles por el Gobierno Federal;
- XII. Impulsar el mercado de sustancias minerales no metálicas del Estado, para detectar oportunidades de exploración de yacimientos minerales que cubran la demanda industrial interna y externa; y
- XIII. Mantener actualizados el banco de información Geológico-Minera del Estado, para ofrecer al inversionista un panorama técnico y económico confiable del sector, que auxilie oportunamente en la evaluación y toma de decisiones en sus proyectos de exploración y comercialización.

c) El Patrimonio del Instituto se integra con:

- I. Los ingresos que obtenga el Instituto con motivo del ejercicio y en el cumplimiento de su objeto.
- II. Las aportaciones, participaciones, subsidios y asignaciones presupuestales que le otorguen los gobiernos federal, estatal y municipal.
- III. Los legados, asignaciones, donaciones y demás bienes e ingresos otorgados en su favor.
- IV. Los bienes muebles e inmuebles que adquiera por cualquier Título Legal para el cumplimiento de su objeto.
- V. Las utilidades, intereses, dividendos, rendimientos de bienes, derechos y demás ingresos que adquiera por cualquier título legal o provenga de sus actividades.

3/

x

A

d) Forma de Gobierno

La máxima autoridad del Instituto está a cargo del Consejo Directivo.

e) Régimen Fiscal

El régimen fiscal para las entidades públicas es el correspondiente a personas morales con fines no lucrativos y sus obligaciones fiscales se determinan conforme al objetivo y funciones asignadas en la Constitución Política del Estado Libre y Soberano de México, en la Ley que da origen o en su Decreto de Creación, salvo los casos en que se realicen actividades distintas a la presentación de servicios públicos.

f) Régimen Laboral

Las entidades no deben registrar ninguna provisión para contingencias por las eventuales indemnizaciones y compensaciones que tenga que pagar a su personal incluso a favor de terceros, en caso de despidos injustificados así resueltos por los Tribunales correspondientes o cualquier otra derivada de las revisiones laborales, pues conscientemente las deberá reconocer en el ejercicio en que se paguen, debido a que es en ese momento cuando se afecta el presupuesto de egresos del ejercicio.

g) Provisiones

Considerando que todo gasto debe estar en el presupuesto de Egresos autorizado para cada ejercicio fiscal es improcedente la creación de cualquier tipo de provisión como las provisiones para faltantes en inventarios y cuentas incobrables, entre otras; con excepción de aquellos organismo que por actividad tengan mercancías de fácil acceso con público en general, quienes deberán realizar una provisión contable de acuerdo al porcentaje estimado de pérdidas por robo o mermas, atención médica a pacientes no derechohabientes y créditos otorgados a corto y mediano plazo.

h) Régimen Jurídico

Organismo Público Descentralizado del Gobierno del Estado de México, con personalidad jurídica y patrimonio propio, creado mediante Decreto N.88 del Ejecutivo Estatal, publicado en la Gaceta del Gobierno del Estado de México del 2000.

i) Consideraciones Fiscales del ente: revelar el tipo de contribuciones que esté obligado a pagar o retener.



## Contribuciones Locales

Por lo que respecta a las obligaciones fiscales que establece el Código Fiscal del Estado de México, el Instituto como Organismo Público Descentralizado, está obligado a dictaminar el cumplimiento del Impuesto Sobre Nóminas.

## Contribuciones Federales

Las obligaciones fiscales determinadas conforme al objetivo y funciones asignadas en su decreto de creación es la de retenedor del Impuesto Sobre la Renta por Salarios y en General por la Prestación de un Servicio Personal Subordinado, así como las aportaciones de seguridad social y otras retenciones, e ISR por retenciones de arrendamiento.

j) Estructura Organizacional Básica:

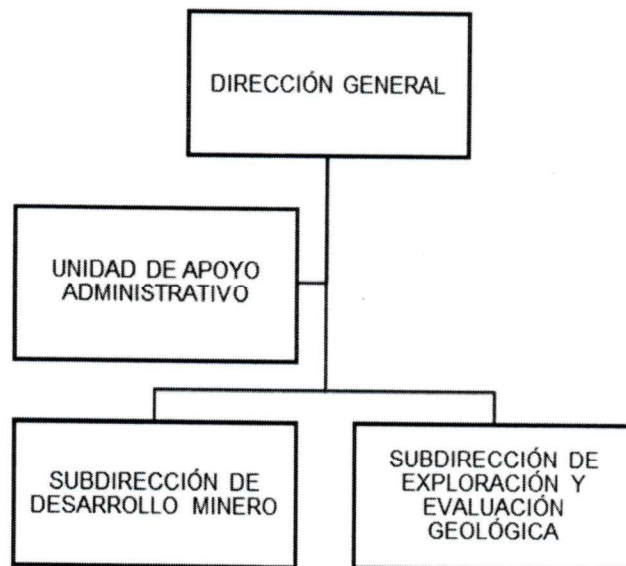

k) Fideicomisos, mandatos y análogos de los cuales es fideicomitente o fideicomiso.

No existe ningún fideicomiso que dependa de la estructura jurídica del Instituto.

## 5. BASES DE PREPARACIÓN DE LOS ESTADOS FINANCIEROS

La técnica contable del Gobierno del Estado cumple con los preceptos establecidos en el Código Financiero del Estado de México y Municipios y por los dispuestos en la Ley

Three handwritten signatures in blue ink are located in the bottom right corner of the page.

General de Contabilidad Gubernamental. Su objetivo es proporcionar elementos necesarios que permitan contabilizar sus operaciones, lo que otorga consistencia a la prestación de los resultados del ejercicio y facilita su interpretación proporcionando las bases para consolidar criterios uniformes y homogéneos en la información.

El Manual Único de Contabilidad Gubernamental para las Dependencias y Entidades Públicas del Gobierno y Municipios del Estado de México tuvo cambios considerables a partir del 2010, en cuanto a su estructura, catálogo de cuentas, entre otros; en virtud de la armonización contable que se da a nivel nacional producto de la Ley General de Contabilidad Gubernamental, al clasificador por objetivo de gasto y el Manual de Contabilidad Gubernamental y que para tal efecto da a conocer el Consejo para la Armonización Contable (CONAC).

## **6. POLÍTICAS DE CONTABILIDAD SIGNIFICATIVAS**

La información contable básica es: Estado de Situación Financiera, Estado de Resultados, Estado de Cambios en la Situación Financiera y sus notas que son parte integrante de los mismos. Así como complemento es el Estado de Variación en el Patrimonio.

### Efectos de la Inflación

Conforme a lo dispuesto en el Manual Único de Contabilidad Gubernamental para las Dependencias y Entidades Públicas del Gobierno y Municipios del Estado de México y tomando en consideración la NIF B-10 emitida por el Consejo Mexicano para la Investigación y Desarrollo de Normas de Información Financiera A.C. y considerando que en los últimos siete años la inflación en la economía mexicana no ha rebasado el 10 por ciento para el ejercicio terminando al 31 de Marzo de 2024, se ha decidido no aplicar el procedimiento de revaluación, de los Estados Financieros.

### Inversiones

El efectivo y las inversiones en valores negociables del Instituto, se encuentran representados principalmente por depósitos bancarios e inversiones de renta a corto plazo y de bajo riesgo, registrados a su valor de mercado (valor de la inversión, más rendimiento acumulado).

### Almacén

Corresponden a este rubro todos los bienes de consumo existentes para su distribución a las áreas operativas de las unidades administrativas del Instituto.

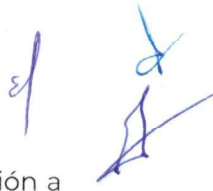

Para el caso del Instituto, tanto el resultado del ejercicio como el presupuesto de egresos se afectarán en el momento en el que el gasto se considere devengado, términos de los dispuestos por el principio Contable de Bases de Registro por el otro lado, las existencias controladas en cuentas de orden.

#### Cuentas y Documentos por Cobrar

Este grupo representa las cantidades de dinero entregadas a servidores públicos o terceros, para cumplir con actividades de programas específicos, así como el saldo de clientes y organismos auxiliares, mismas que deberán ser comprobados o reintegrados conforme a la normatividad que al efecto emita la Secretaría de Finanzas, en el ámbito de sus respectivas competencias, también se incluyen en este procedimiento los ingresos por servicios escolares que presten las Instituciones Educativas.

#### Subsidio y Apoyos a Organismos Auxiliares

Las entregas de recursos que reciban los organismos auxiliares y fideicomisos del Gobierno Federal, del Gobierno Estatal, con base en sus presupuestos de egresos, se deberán registrar contable y presupuestalmente.

#### Ingresos Propios de Organismos Auxiliares

Todo aquel recurso que ingrese a la tesorería derivado de las actividades propias del organismo, así como aquellos que se generen por actividades distintas al objetivo principal del organismo, tales como cursos de verano, estadías, centros de evaluación acreditado en competencias laborales y aportaciones entre otros, deberán ser registrados contablemente y presupuestalmente como ingresos propios, estos recursos deberán ser depositados en una institución bancaria vía depósito o a través de transferencias electrónicas.

El Organismo derivado de sus actividades inherentes genera ingresos propios mediante avalúos, venta de información y levantamientos topográficos.

### **7. POSICIÓN EN MONEDA EXTRANJERA Y PROTECCIÓN POR RIESGO CAMBIARIO**

No aplica

Handwritten signatures in blue ink, including a large checkmark and several scribbles.

## 8. REPORTE ANALÍTICO DEL ACTIVO

Instituto de Fomento Minero y Estudios Geológicos del Estado de México (IFOMEGEM)  
Análisis de Movimientos del Activo no Circulante y su Depreciación  
(Miles de Pesos)

| ACTIVO NO CIRCULANTE           | SALDOS              |             |                  | SALDOS<br>AL<br>31-03-24 | TASAS DE<br>DEP.<br>ANUAL % | DEP. ACUM.<br>AL<br>31-03-23 | INCREMENT<br>O<br>A VALORES<br>HISTÓRICOS | BAJAS           | DEP. ACUM.<br>AL<br>31-03-24 | VALOR NETO<br>EN LIBROS<br>31-03-24 |
|--------------------------------|---------------------|-------------|------------------|--------------------------|-----------------------------|------------------------------|---|-----------------|------------------------------|-------------------------------------|
|                                | AL<br>31-03-23      | ADICIONES   | BAJAS            |                          |                             |                              |   |                 |                              |                                     |
| Equipo de Transporte           | 1,348,131.54        | 0.00        | 0.00             | 1,348,131.54             | 10%                         | 1,041,007.08                 | 82,860.00                                 | 0.00            | 1,123,867.08                 | 224,264.46                          |
| Mobiliario y Equipo de Oficina | 515,023.18          | 0.00        | 44,869.96        | 470,153.22               | 3%                          | 118,356.87                   | 13,889.78                                 | 8,973.99        | 123,272.66                   | 346,880.56                          |
| Equipo de Cómputo              | 445,766.20          | 0.00        | 0.00             | 445,766.20               | 20%                         | 445,766.20                   | 0.00                                      | 0.00            | 445,766.20                   | 0.00                                |
| Equipo de Comunicación         | 9,443.32            | 0.00        | 0.00             | 9,443.32                 | 10%                         | 8,721.87                     | 0.00                                      | 0.00            | 8,721.87                     | 721.45                              |
| <b>TOTAL</b>                   | <b>2,318,364.24</b> | <b>0.00</b> | <b>44,869.96</b> | <b>2,273,494.28</b>      |                             | <b>1,613,852.02</b>          | <b>96,749.78</b>                          | <b>8,973.99</b> | <b>1,701,627.81</b>          | <b>571,866.47</b>                   |

El Activo no Circulante no tuvo incremento al 31 de Marzo de 2024. El Organismo tuvo una depreciación acumulada de 96,749.78 del 31 de Marzo de 2023 al 31 de Marzo de 2024 con una disminución de depreciación en Mobiliario y Equipo de Oficina por 8,973.99.

## 9. FIDEICOMISOS, MANDATOS Y ANÁLOGOS

No aplica.



## 10. REPORTE DE RECAUDACIÓN

**Instituto de Fomento Minero y Estudios Geológicos del Estado de México**  
**Estado Analítico de Ingresos**  
**Del 1 de Enero al 31 de Marzo de 2024**  
**(Pesos)**

| Rubro de Ingresos   | Ingreso              |                                  |                      |  |                     | Diferencia           |
|---|----------------------|----------------------------------|----------------------|--|---------------------|----------------------|
|   | Estimado             | Ampliaciones<br>y<br>Reducciones | Modificado           | Devengado                              | Recaudado           |                      |
|   | (1)                  | (2)                              | (3= 1 + 2)           | (4)                                    | (5)                 |                      |
| Impuestos   | .0                   | .0                               | .0                   | .0                                     | .0                  | .0                   |
| Cuotas y Aportaciones de Seguridad Social   | .0                   | .0                               | .0                   | .0                                     | .0                  | .0                   |
| Contribuciones de Mejoras   | .0                   | .0                               | .0                   | .0                                     | .0                  | .0                   |
| Derechos  | .0                   | .0                               | .0                   | .0                                     | .0                  | .0                   |
| Productos   | .0                   | .0                               | .0                   | 731.12                                 | 731.12              | 731.12               |
| Aprovechamientos  | .0                   | .0                               | .0                   | .0                                     | .0                  | .0                   |
| Ingresos por Ventas de Bienes, Prestación de Servicios y Otros Ingresos   | 77,000.00            | .0                               | 77,000.0             | .0                                     | .0                  | -77,000.00           |
| Participaciones, Aportaciones, Convenios, Incentivos Derivados de la Colaboración Fiscal y Fondos Distintos de Aportaciones | .0                   | .0                               | .0                   | .0                                     | .0                  | .0                   |
| Transferencias, Asignaciones, Subsidios y Subvenciones, y Pensiones y Jubilaciones  | 11,052,665.00        | .0                               | 11,052,665.00        | 2,738,662.00                           | 2,738,662.00        | -8,314,003.00        |
| Ingresos Derivados de Financiamientos   | .0                   | .0                               | .0                   | .0                                     | .0                  | .0                   |
| <b>Total</b>  | <b>10,766,987.00</b> | <b>.0</b>                        | <b>11,129,665.00</b> | <b>2,739,393.12</b>                    | <b>2,739,393.12</b> | <b>-8,390,271.88</b> |
|   |                      |                                  |                      | <b>Ingresos excedentes<sup>1</sup></b> |                     |                      |

## 11. INFORMACIÓN SOBRE LA DEUDA Y EL REPORTE ANALÍTICO DE LA DEUDA

No aplica.

## 12. CALIFICACIONES OTORGADAS

No aplica.

### 13. PROCESO DE MEJORA

El Instituto de Fomento Minero y Estudios Geológicos del Estado de México, aplica consistente y sistemáticamente la normatividad aplicable para la generación de información financiera y presupuestal, razón por lo cual los Estados Financieros y del Ejercicio Presupuestarios con corte al 31 de Marzo de 2024, informa que los mismos presentan razonablemente en todos sus aspectos importantes la Situación Financiera del Instituto.

### 14. INFORMACIÓN POR SEGMENTOS

No aplica.

### 15. EVENTOS POSTERIORES AL CIERRE

No aplica.

### 16. PARTES RELACIONADAS

No existen partes relacionadas que pudieran ejercer influencia significativa sobre la toma de decisiones financieras y operativas.

### 17. RESPONSABILIDAD SOBRE LA PRESENTACIÓN RAZONABLE DE LOS ESTADOS FINANCIEROS

"Bajo protesta de decir verdad declaramos que los Estados Financieros y sus notas, son razonablemente correctos y son responsabilidad del emisor".

  
ELABORÓ  
\_\_\_\_\_  
LIC. MARÍA ALICIA FLORES PERALTA  
JEFA DE ÁREA

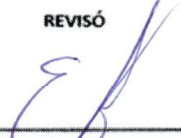
  
REVISÓ  
\_\_\_\_\_  
LIC. EMMANUEL FLORES GONZÁLEZ  
JEFE DE LA UNIDAD DE APOYO  
ADMINISTRATIVO

  
AUTORIZÓ  
\_\_\_\_\_  
ING. ALFREDO HERNÁNDEZ GARDUÑO  
SUBDIRECTOR DE EXPLORACIÓN Y EVALUACIÓN GEOLÓGICA Y  
ENCARGADO DEL DESPACHO DE LA DIRECCIÓN  
GENERAL DEL IFOMEGEM